

Correctievoorschrift VMBO-GL en TL

2018

tijdvak 2

wiskunde CSE GL en TL

Het correctievoorschrift bestaat uit:

- 1 Regels voor de beoordeling
- 2 Algemene regels
- 3 Vakspecifieke regels
- 4 Beoordelingsmodel
- 5 Aanleveren scores

1 Regels voor de beoordeling

Het werk van de kandidaten wordt beoordeeld met inachtneming van de artikelen 41 en 42 van het Eindexamenbesluit VO.

Voorts heeft het College voor Toetsen en Examens op grond van artikel 2 lid 2d van de Wet College voor toetsen en examens de Regeling beoordelingsnormen en bijbehorende scores centraal examen vastgesteld.

Voor de beoordeling zijn de volgende aspecten van de artikelen 36, 41, 41a en 42 van het Eindexamenbesluit VO van belang:

- 1 De directeur doet het gemaakte werk met een exemplaar van de opgaven, de beoordelingsnormen en het proces-verbaal van het examen toekomen aan de examinerator. Deze kijkt het werk na en zendt het met zijn beoordeling aan de directeur. De examinerator past de beoordelingsnormen en de regels voor het toekennen van scorepunten toe die zijn gegeven door het College voor Toetsen en Examens.
- 2 De directeur doet de van de examinerator ontvangen stukken met een exemplaar van de opgaven, de beoordelingsnormen, het proces-verbaal en de regels voor het bepalen van de score onverwijld aan de directeur van de school van de gecommiteerde toekomen. Deze stelt het ter hand aan de gecommiteerde.

- 3 De gecommiteerde beoordeelt het werk zo spoedig mogelijk en past de beoordelingsnormen en de regels voor het bepalen van de score toe die zijn gegeven door het College voor Toetsen en Examens.
De gecommiteerde voegt bij het gecorrigeerde werk een verklaring betreffende de verrichte correctie. Deze verklaring wordt mede ondertekend door het bevoegd gezag van de gecommiteerde.
- 4 De examinerator en de gecommiteerde stellen in onderling overleg het behaalde aantal scorepunten voor het centraal examen vast.
- 5 Indien de examinerator en de gecommiteerde daarbij niet tot overeenstemming komen, wordt het geschil voorgelegd aan het bevoegd gezag van de gecommiteerde. Dit bevoegd gezag kan hierover in overleg treden met het bevoegd gezag van de examinerator. Indien het geschil niet kan worden beslecht, wordt hiervan melding gemaakt aan de inspectie. De inspectie kan een derde onafhankelijke corrector aanwijzen. De beoordeling van deze derde corrector komt in de plaats van de eerdere beoordelingen.

2 Algemene regels

Voor de beoordeling van het examenwerk zijn de volgende bepalingen uit de regeling van het College voor Toetsen en Examens van toepassing:

- 1 De examinerator vermeldt op een lijst de namen en/of nummers van de kandidaten, het aan iedere kandidaat voor iedere vraag toegekende aantal scorepunten en het totaal aantal scorepunten van iedere kandidaat.
- 2 Voor het antwoord op een vraag worden door de examinerator en door de gecommiteerde scorepunten toegekend, in overeenstemming met correctievoorschrift. Scorepunten zijn de getallen 0, 1, 2, ..., n, waarbij n het maximaal te behalen aantal scorepunten voor een vraag is. Andere scorepunten die geen gehele getallen zijn, of een score minder dan 0 zijn niet geoorloofd.
- 3 Scorepunten worden toegekend met inachtneming van de volgende regels:
 - 3.1 indien een vraag volledig juist is beantwoord, wordt het maximaal te behalen aantal scorepunten toegekend;
 - 3.2 indien een vraag gedeeltelijk juist is beantwoord, wordt een deel van de te behalen scorepunten toegekend in overeenstemming met het beoordelingsmodel;
 - 3.3 indien een antwoord op een open vraag niet in het beoordelingsmodel voorkomt en dit antwoord op grond van aantoonbare, vakinhoudelijke argumenten als juist of gedeeltelijk juist aangemerkt kan worden, moeten scorepunten worden toegekend naar analogie of in de geest van het beoordelingsmodel;
 - 3.4 indien slechts één voorbeeld, reden, uitwerking, citaat of andersoortig antwoord gevraagd wordt, wordt uitsluitend het eerstgegeven antwoord beoordeeld;
 - 3.5 indien meer dan één voorbeeld, reden, uitwerking, citaat of andersoortig antwoord gevraagd wordt, worden uitsluitend de eerstgegeven antwoorden beoordeeld, tot maximaal het gevraagde aantal;
 - 3.6 indien in een antwoord een gevraagde verklaring of uitleg of afleiding of berekening ontbreekt dan wel foutief is, worden 0 scorepunten toegekend tenzij in het beoordelingsmodel anders is aangegeven;

- 3.7 indien in het beoordelingsmodel verschillende mogelijkheden zijn opgenomen, gescheiden door het teken /, gelden deze mogelijkheden als verschillende formuleringen van hetzelfde antwoord of onderdeel van dat antwoord;
- 3.8 indien in het beoordelingsmodel een gedeelte van het antwoord tussen haakjes staat, behoeft dit gedeelte niet in het antwoord van de kandidaat voor te komen;
- 3.9 indien een kandidaat op grond van een algemeen geldende woordbetekenis, zoals bijvoorbeeld vermeld in een woordenboek, een antwoord geeft dat vakinhoudelijk onjuist is, worden aan dat antwoord geen scorepunten toegekend, of tenminste niet de scorepunten die met de vakinhoudelijke onjuistheid gemoeid zijn.
- 4 Het juiste antwoord op een meerkeuzevraag is de hoofdletter die behoort bij de juiste keuzemogelijkheid. Voor een juist antwoord op een meerkeuzevraag wordt het in het beoordelingsmodel vermelde aantal scorepunten toegekend. Voor elk ander antwoord worden geen scorepunten toegekend. Indien meer dan één antwoord gegeven is, worden eveneens geen scorepunten toegekend.
- 5 Een fout mag in de uitwerking van een vraag maar één keer worden aangerekend, tenzij daardoor de vraag aanzienlijk vereenvoudigd wordt en/of tenzij in het beoordelingsmodel anders is vermeld.
- 6 Een zelfde fout in de beantwoording van verschillende vragen moet steeds opnieuw worden aangerekend, tenzij in het beoordelingsmodel anders is vermeld.
- 7 Indien de examinerator of de gecommiteerde meent dat in een examen of in het beoordelingsmodel bij dat examen een fout of onvolkomenheid zit, beoordeelt hij het werk van de kandidaten alsof examen en beoordelingsmodel juist zijn. Hij kan de fout of onvolkomenheid mededelen aan het College voor Toetsen en Examens. Het is niet toegestaan zelfstandig af te wijken van het beoordelingsmodel. Met een eventuele fout wordt bij de definitieve normering van het examen rekening gehouden.
- 8 Scorepunten worden toegekend op grond van het door de kandidaat gegeven antwoord op iedere vraag. Er worden geen scorepunten vooraf gegeven.
- 9 Het cijfer voor het centraal examen wordt als volgt verkregen.
Eerste en tweede corrector stellen de score voor iedere kandidaat vast. Deze score wordt meegedeeld aan de directeur.
De directeur stelt het cijfer voor het centraal examen vast op basis van de regels voor omzetting van score naar cijfer.

NB1 *T.a.v. de status van het correctievoorschrift:*

Het College voor Toetsen en Examens heeft de correctievoorschriften bij regeling vastgesteld. Het correctievoorschrift is een zogeheten algemeen verbindend voorschrift en valt onder wet- en regelgeving die van overheidswege wordt verstrekt. De corrector mag dus niet afwijken van het correctievoorschrift.

NB2 *T.a.v. het verkeer tussen examinerator en gecommiteerde (eerste en tweede corrector):*

Het aangeven van de onvolkomenheden op het werk en/of het noteren van de behaalde scores bij de vraag is toegestaan, maar niet verplicht. Evenmin is er een standaardformulier voorgeschreven voor de vermelding van de scores van de kandidaten. Het vermelden van het schoolexamencijfer is toegestaan, maar niet verplicht. Binnen de ruimte die de regelgeving biedt, kunnen scholen afzonderlijk of in gezamenlijk overleg keuzes maken.

NB3 *T.a.v. aanvullingen op het correctievoorschrift:*

Er zijn twee redenen voor een aanvulling op het correctievoorschrift: verduidelijking en een fout.

Verduidelijking

Het correctievoorschrift is vóór de afname opgesteld. Na de afname blijkt pas welke antwoorden kandidaten geven. Vragen en reacties die via het Examenloket bij de Toets- en Examenlijn binnenkomen, kunnen duidelijk maken dat het correctievoorschrift niet voldoende recht doet aan door kandidaten gegeven antwoorden. Een aanvulling op het correctievoorschrift kan dan alsnog duidelijkheid bieden.

Een fout

Als het College voor Toetsen en Examens vaststelt dat een centraal examen een fout bevat, kan het besluiten tot een aanvulling op het correctievoorschrift.

Een aanvulling op het correctievoorschrift wordt door middel van een mailing vanuit Examenblad.nl bekendgemaakt. Een aanvulling op het correctievoorschrift wordt zo spoedig mogelijk verstuurd aan de examensecretarissen.

Soms komt een onvolkomenheid pas geruime tijd na de afname aan het licht. In die gevallen vermeldt de aanvulling:

- Als het werk al naar de tweede corrector is gezonden, past de tweede corrector deze aanvulling op het correctievoorschrift toe.
en/of
- Als de aanvulling niet is verwerkt in de naar Cito gezonden Wolf-scores, voert Cito dezelfde wijziging door die de correctoren op de verzamelstaat doorvoeren.

Dit laatste gebeurt alleen als de aanvulling luidt dat voor een vraag alle scorepunten moeten worden toegekend.

Als een onvolkomenheid op een dusdanig laat tijdstip geconstateerd wordt dat een aanvulling op het correctievoorschrift ook voor de tweede corrector te laat komt, houdt het College voor Toetsen en Examens bij de vaststelling van de N-term rekening met de onvolkomenheid.

3 Vakspecifieke regels

Voor dit examen zijn de volgende vakspecifieke regels vastgesteld:

- 1 Voor elke rekenfout wordt 1 scorepunt in mindering gebracht tot het maximum van het aantal scorepunten dat voor dat deel van die vraag kan worden gegeven.
- 2 Als de kandidaat bij de beantwoording van een vraag een notatiefout heeft gemaakt en als gezien kan worden dat dit verder geen invloed op het eindantwoord heeft, wordt hiervoor geen scorepunt in mindering gebracht.

4 Beoordelingsmodel

| Vraag | Antwoord | Scores |
|-------|----------|--------|
|-------|----------|--------|

Sprong

1 maximumscore 2

- Aflezen bij 5000 m: 225 seconden (met een marge van 5 seconden) 1
- Dit is 3 minuten en 45 seconden 1

2 maximumscore 4

- $(34\,500 - 28\,000 =) 6500$ (meter) 1

| | | | | |
|-----------------|------|-----|-----------|---|
| <i>meter</i> | 6500 | 325 | 1 170 000 | 2 |
| <i>seconden</i> | 20 | 1 | 3600 | |

- Het antwoord: 1170 (kilometer per uur) 1

3 maximumscore 3

Een voorbeeld van een juiste formule:

$$\text{hoogte} = 2400 - 11 \times \text{tijd}$$

- Het startgetal is 2400 1
- Het hellingsgetal is -11 1
- De gehele formule met linkerlid 1

Opmerking

Als een formule met letters is gemaakt, hiervoor geen scorepunten in mindering brengen.

| Vraag | Antwoord | Scores |
|-------|----------|--------|
|-------|----------|--------|

Appels

4 maximumscore 2

- De winst per kg is $(1,05 - 0,65 =) 0,40$ (euro) 1
- De totale winst is $400 \times 0,40 = 160$ (euro) 1

5 maximumscore 3

| | | | | | | |
|--------------|------|-------|---------------|---------------|---------------|---------------|
| p (centen) | 65 | 85 | 105 | 125 | 145 | 165 |
| W (€) | 0,00 | 95,40 | 160,40 | 195,00 | 199,20 | 173,00 |

Opmerkingen

Voor elke foutieve of ontbrekende waarde 1 scorepunt in mindering brengen.

Als bij $p = 105$ de waarde $W = 160,00$ is gegeven, hiervoor geen scorepunten in mindering brengen.

6 maximumscore 4

- Bij $p = 137$ is $W = 201,17$ (euro) 1
- Bij $p = 139$ is $W = 201,13$ (euro) 1
- Bij $p = 138$ is $W = 201,19$ (euro) 1
- Het antwoord: ($p =$) 138 (cent per kg) 1

Opmerking

De waarden van W mogen ook nauwkeuriger genoteerd worden.

Kunstwerk

7 maximumscore 2

- Oppervlakte één grijs vlak is $25 \times 25 (= 625 \text{ cm}^2)$ 1
- Oppervlakte twee grijze vlakken is $2 \times 625 = 1250 \text{ (cm}^2)$ 1

8 maximumscore 4

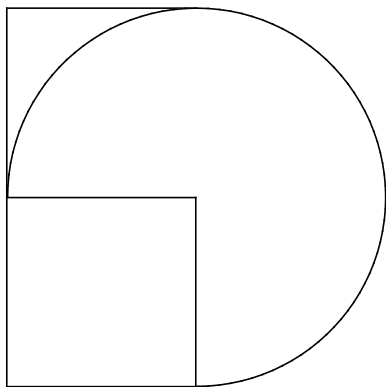

- Driekwart cirkel tekenen 1
- Vierkant linksonder tekenen 1
- Gedeelte linksboven tekenen 1
- Tekening met juiste afmetingen 1

9 maximumscore 4

- Oppervlakte hele grondvlak element is $\pi \times 10^2 (= 314,15\dots)$ (cm²) 1
- Oppervlakte $\frac{3}{4}$ grondvlak element is $\frac{3}{4} \times 314,15\dots = 235,61\dots$ (cm²) 1
- Inhoud element is $235,61\dots \times 10 = 2356,1\dots$ (cm³) 1
- Inhoud kunstwerk is $6 \times 2356,1\dots = 14\,137$ (cm³) (of nauwkeuriger) 1

Carport

10 maximumscore 1

Hoek $E = 180 - 90 - 20 =$ (of $90 - 20 =$) $70(^{\circ})$

11 maximumscore 4

- $\tan 20^{\circ} = \frac{DE}{400}$ 2
- $DE = 145,5\dots(\text{cm})$ 1
- $AE = 145,5\dots + 220 = 366$ (cm) (of nauwkeuriger) 1

12 maximumscore 4

- $FG = \sqrt{60^2 + 60^2}$ 2
- $FG = 84,85\dots$ (cm) 1
- Het antwoord: $FG = 85$ (cm) 1

Babyflesje

13 maximumscore 1
15(%)

14 maximumscore 5

| | | | | | |
|-------------------------|-----|----|----|----|----|
| <i>tijd</i> (minuten) | 0 | 2 | 4 | 6 | 8 |
| <i>Temperatuur</i> (°C) | 100 | 72 | 52 | 38 | 27 |

Voorbeeld van een juiste grafiek:

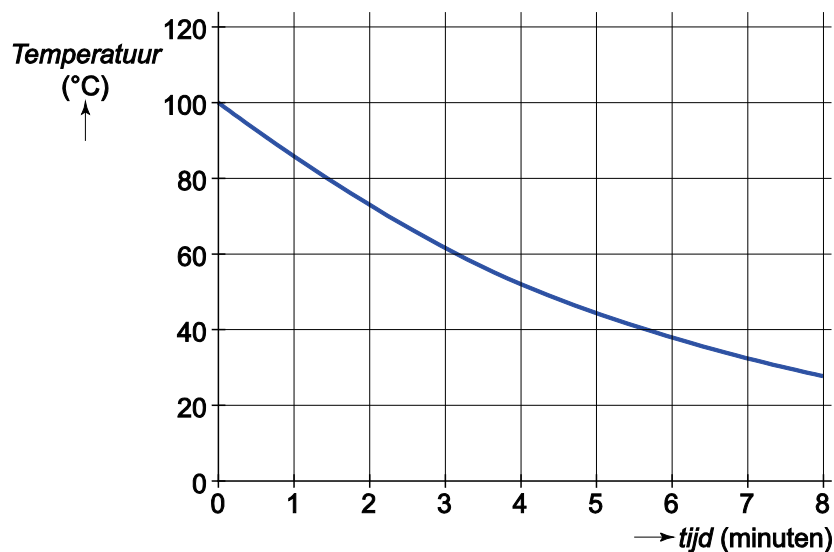

- De waarden in de tabel juist berekend (of nauwkeuriger) 2
- Een juiste schaalverdeling bij de verticale as 1
- De punten juist in het assenstelsel tekenen 1
- Een vloeiende kromme tekenen door de punten 1

Opmerking

Voor elke foutieve of ontbrekende waarde in de tabel 1 scorepunt in mindering brengen, tot een maximum van 2 scorepunten.

15 maximumscore 3

- *tijd* = 6,2 geeft *Temperatuur* = 36,5... (°C) 1
- *tijd* = 6,3 geeft *Temperatuur* = 35,9... (°C) 1
- Het antwoord: 6,3 (minuten) 1

Waaier

16 maximumscore 2

- Het aantal hoeken tussen de latten is 16 1
- $180 : 16 = 11,25$ (of 11,3 of 11)(°) 1

17 maximumscore 3

- Oppervlakte halve grote cirkel is $0,5 \times \pi \times 0,9^2 (= 1,272... \text{ (m}^2\text{)})$ 1
- Oppervlakte halve kleine cirkel is $0,5 \times \pi \times 0,3^2 (= 0,141... \text{ (m}^2\text{)})$ 1
- Oppervlakte beschilderde gedeelte is $1,272... - 0,141...$ (en dit is afgerond $1,13 \text{ (m}^2\text{)})$ 1

18 maximumscore 3

Voorbeeld van een juiste tekening:

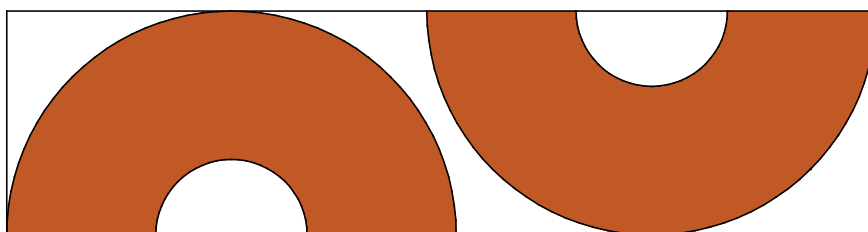

- Een geschikt middelpunt op de linker lijn op de uitwerkbijlage bepalen 1
- De grote halve cirkel met de juiste straal tekenen 1
- De kleine halve cirkel met de juiste straal tekenen 1

Opmerkingen

Als de tweede waaier niet ingekleurd is, hiervoor geen scorepunten in mindering brengen.

Als het middelpunt van de tweede waaier niet op een geschikte plaats is gekozen, voor deze vraag geen scorepunten toekennen.

Ogen

19 maximumscore 3

| | | | | |
|-------------------|---------------|------------|-----|---|
| <i>aantal</i> | 7 500 000 000 | 75 000 000 | ... | 2 |
| <i>percentage</i> | 100 | 1 | 8 | |

- Het antwoord: 600 000 000 (of 0,6 miljard of 600 miljoen) 1

of

- 7,5 miljard is 7500 miljoen 1
- 1% van 7,5 miljard is 75 miljoen 1
- 8% is dus $8 \times 75 = 600$ miljoen (of 0,6 miljard of 600 000 000) 1

20 maximumscore 3

| | | | | |
|-----------------|------------|---------|---------------|---|
| <i>bijziend</i> | 7 300 000 | 0,42... | 3 220 588 235 | 2 |
| <i>totaal</i> | 17 000 000 | 1 | 7 500 000 000 | |

- Het antwoord: $3,2 \times 10^9$ (mensen) 1

21 maximumscore 3

- Elke 6 seconden is 10 keer per minuut 1
- Dit is per jaar $10 \times 60 \times (24 - 8) \times 365 = 3\,504\,000$ 1
- Dus in een heel leven $3\,504\,000 \times 79 = 277\,000\,000$ (of nauwkeuriger) 1

Opmerking

Er mag met schrikkeljaren gerekend worden.

| Vraag | Antwoord | Scores |
|-------|----------|--------|
|-------|----------|--------|

22 maximumscore 3

| | | | | |
|---|-----|-------|-----|---|
| • | 1 | 0,004 | 0,4 | 1 |
| | 250 | 1 | 100 | |

- 0,4% van de vrouwen is kleurenblind 1
- (Dit is minder dan 8%, dus) er zijn naar verhouding meer mannen kleurenblind 1

of

| | | | | |
|---|-----|------|-----|---|
| • | 8 | 0,08 | 20 | 1 |
| | 100 | 1 | 250 | |

- 20 op de 250 mannen zijn kleurenblind 1
- Dus zijn er naar verhouding meer mannen kleurenblind 1

of

- 8% betekent “acht op de honderd” 1
- Dit is meer dan “één op de 250” (100 is minder dan 250, terwijl 8 meer dan één is) 1
- Dus zijn er naar verhouding meer mannen kleurenblind 1

Opmerking

Voor een antwoord zonder berekening of toelichting geen scorepunten toekennen.

Wortelverband

23 maximumscore 2

$$y = 20 - 2,5\sqrt{6} = 14 \text{ (of nauwkeuriger)}$$

24 maximumscore 3

- Als $x = 10,2$ dan $y = 12,01\dots$ 1
- Als $x = 10,3$ dan $y = 11,97\dots$ 1
- Het antwoord: ($x =$) $10,2$ 1

25 maximumscore 4

| | | | | | | | | | |
|---|----|----|----|----|----|----|----|----|----|
| x | 0 | 10 | 20 | 30 | 40 | 50 | 60 | 70 | 80 |
| y | 10 | 18 | 21 | 24 | 26 | 28 | 29 | 31 | 32 |

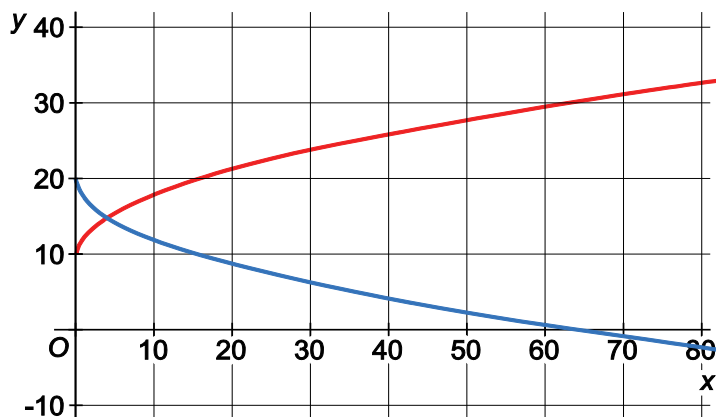

- De tabel juist invullen 2
- De punten uit de tabel juist tekenen in het assenstelsel 1
- Een vloeiende kromme door de punten tekenen 1

Opmerkingen

Voor elke ontbrekende of foutieve waarde in de tabel 1 scorepunt in mindering brengen, tot een maximum van 2 scorepunten.

De y-waarden in de tabel mogen nauwkeuriger genoteerd worden.

5 Aanleveren scores

Verwerk de scores van alle kandidaten per examinator in de applicatie Wolf.
Accordeer deze gegevens voor Cito uiterlijk op 25 juni.